上海交通大學醫學院

2023届毕业生就业质量年度报告

医学院深入贯彻落实党的二十大及二十届三中全会提出的“教育、科技、人才是中国式现代化的基础性、战略性支撑”，实施人才强国战略和就业优先政策，以国家战略需求为牵引，围绕立德树人根本任务，持续推动教育教学改革，不断加强以基地建设与临床优势为依托，以转化医学理念为内涵的“卓越医学教育体系”建设。大力培养学生远大的理想抱负、浓厚的专业兴趣和崇高的学术追求，着力增强世界眼光、中国意识、行业情怀和社会责任感，加强毕业生就业指导，引导毕业生自觉把国家的前途命运与自己的学习成长结合起来，到祖国最需要的地方建功立业。今年我院实现了毕业生就业率保持平稳和就业质量稳中求进的局面。

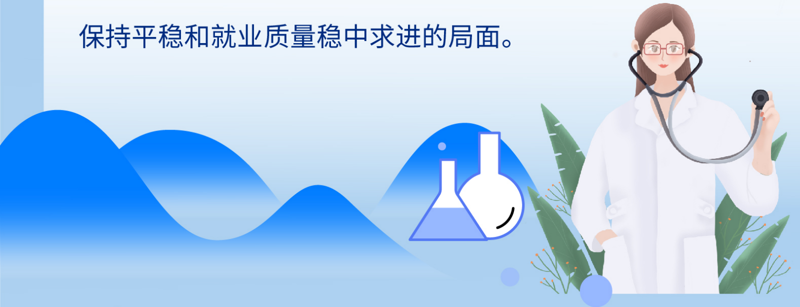

01

毕业生规模

2023年毕业生2557人

其中女生1567人，占61.28%

男生990人，占38.72%

本科毕业生	硕士毕业生	博士毕业生
女:384人 (60.76%)	女:753人 (62.54%)	女:430人 (59.64%)
男:248人 (39.24%)	男:451人 (37.46%)	男:291人 (40.36%)

02

毕业去向落实率

总体96.75%

本科毕业生
93.67%

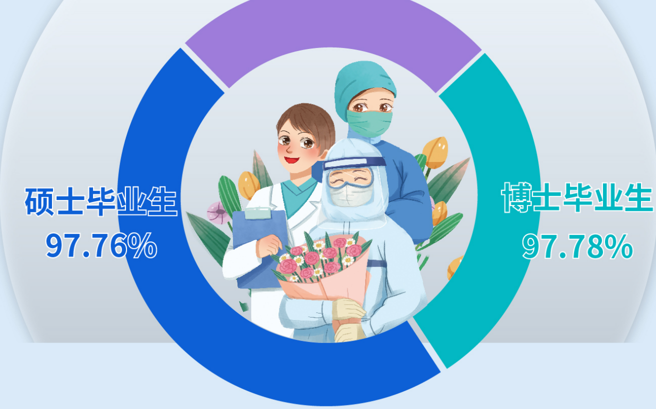

03

毕业去向类型概况

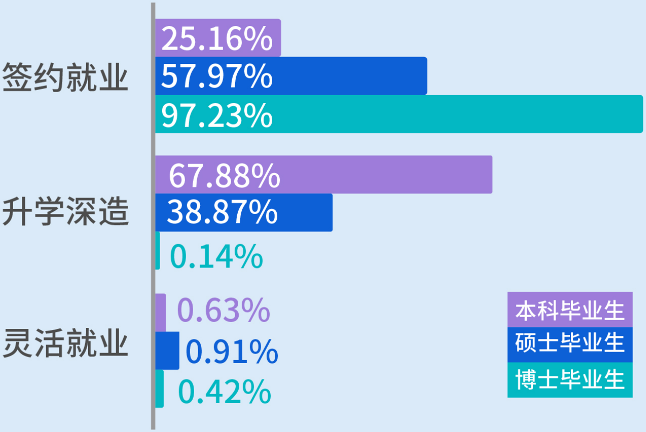

总体

签约就业
60.93%

升学深造
35.11%

灵活就业
0.70%

04

签约单位性质

行业	总体	本科毕业生	硕士毕业生	博士毕业生	占比
医疗卫生单位	1293	128	588	577	82.46%
民营企业	95	9	54	32	6.06%
高等教育单位	48	-	7	41	3.06%
国有企业	42	13	13	16	2.68%
部队	31	3	22	6	1.98%
三资企业	23	3	11	9	1.47%
其他事业单位	14	2	7	5	0.89%
科研设计单位	10	-	-	10	0.64%
中初等教育单位	6	2	3	1	0.38%

党政机关	6	2	3	1	0.38%

05

医疗卫生单位

事业单位
1285人
99.38%

企业单位
8人
0.62%

事业单位	企业单位
本科毕业生 128人（100.00%）	本科毕业生 0人（0.00%）
硕士毕业生 583人（99.15%）	硕士毕业生 5人（0.85%）
博士毕业生 574人（99.48%）	博士毕业生 3人（0.52%）

06

国家重点区域就业

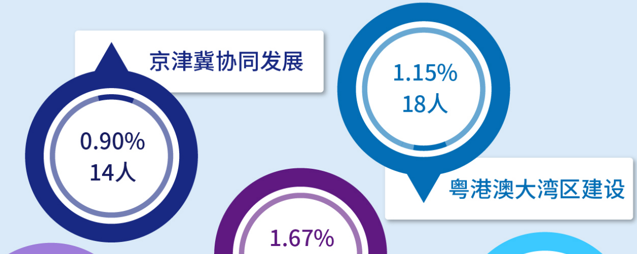

3.59%
56人
西部大开发

26人
中部崛起

90.97%
1420人
长三角一体化

07

主要就业单位名称

上海交通大学
医学院附属
第九人民医院
（181人）

上海交通大学
医学院附属
瑞金医院
（173人）

上海交通大学
医学院附属
仁济医院
（143人）

上海交通大学
医学院附属
第六人民医院
（131人）

上海交通大学
医学院附属
新华医院
（117人）

上海交通大学
医学院附属
第一人民医院
（82人）

上海交通大学
医学院附属上海
儿童医学中心
（76人）

上海交通大学
医学院附属
儿童医院
（32人）

上海交通大学
医学院附属
上海精神卫生中心
（27人）

上海交通大学
医学院附属
国际和平妇幼保健院
（23人）

复旦大学
附属
中山医院
（19人）

上海交通大学
医学院附属
胸科医院
（17人）

海军大附属
长海医院
（16人）

复旦大学
附属
肿瘤医院
（15人）

海军大附属
长征医院
（13人）

上海交通大学
医学院附属
同仁医院
（11人）

08

主要就业地区分布

广东省
16人

福建省
17人

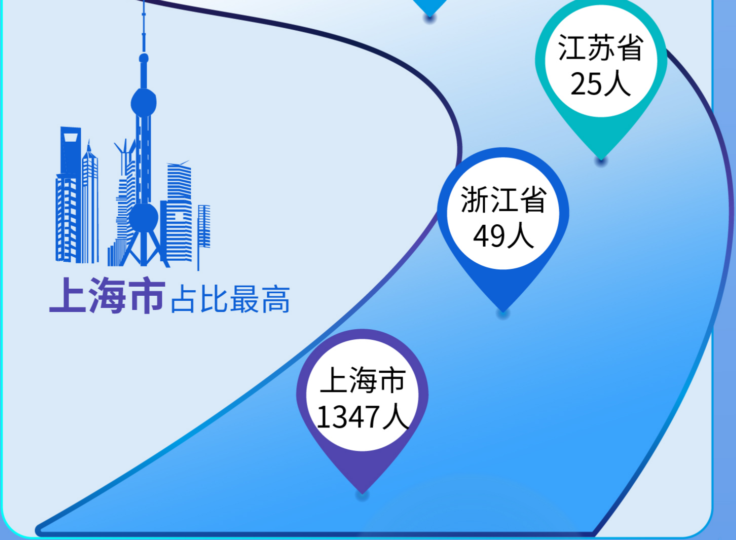

09

国内深造地区

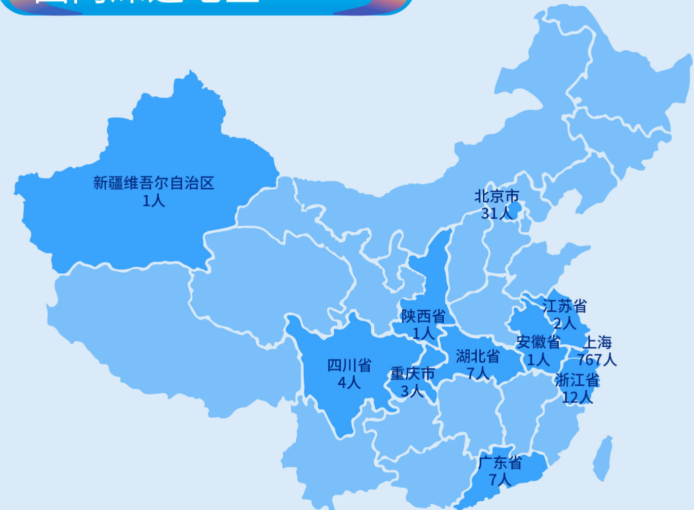

国内深造地区 TOP3	上海市	北京市	浙江省
	91.75%	3.71%	1.44%

10

国内深造院校“双一流”建设高校

上海交通大学	713人
复旦大学	35人
同济大学	16人
北京大学	15人
浙江大学	12人
北京协和医学院	8人
中山大学	6人
清华大学	4人
四川大学	4人
华中科技大学	4人
武汉大学	3人
上海中医药大学	2人
中国科学技术大学	1人
西安交通大学	1人
南方科技大学	1人

11

国外、境外深造地区分布

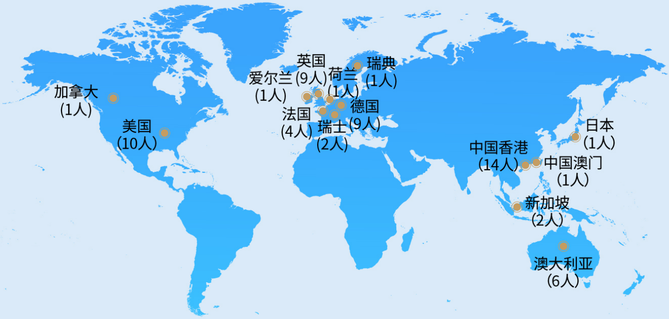

国外、境外深造地区

TOP4

中国香港	美国	英国	德国
22.58%	16.13%	14.52%	14.52%

12

国（境）外深造院校名单（部分）

1人	哥伦比亚大学	1人	耶鲁大学
1人	约翰斯.霍普金斯大学	1人	华盛顿大学
1人	加州大学-圣地亚哥	2人	帝国理工学院
3人	墨尔本大学	1人	卡罗林斯卡学院
3人	曼彻斯特大学	1人	德克萨斯大学奥斯汀分校
1人	索邦大学	1人	海德堡大学
1人	伦敦国王学院	1人	慕尼黑大学
1人	苏黎世大学	1人	慕尼黑工业大学
1人	格罗宁根大学	2人	巴黎西岱大学
1人	麦吉尔大学	2人	新加坡国立大学
3人	悉尼大学	1人	布里斯托尔大学